

ДОГОВОР  
аренды лесного участка для строительства,  
реконструкции, эксплуатации линейных объектов № 2073кс-2022-02

г. Санкт-Петербург

«21» февраля 2022 года

**Комитет по природным ресурсам Ленинградской области** (ИНН 7842354966 КПП 784201001 ОГРН 1077847192609; адрес юридического лица: 191124, г. Санкт-Петербург, пл. Растрелли, д. 2, лит.А), в лице исполняющего обязанности председателя Комитета по природным ресурсам Ленинградской области Савченко Андрея Владимировича, действующего на основании положения, утвержденного Постановлением Правительства Ленинградской области от 31 июля 2014 года № 341, именуемый в дальнейшем Арендодателем, с одной стороны, и **Общество с ограниченной ответственностью «Газпром трансгаз Санкт-Петербург»** (ООО «Газпром трансгаз Санкт-Петербург» ИНН 7805018099 КПП 781001001 ОГРН 1027804862755; адрес юридического лица: 196128 г. Санкт-Петербург, вн. тер. г. муниципальный округ Московская застава, ул. Варшавская, д. 3, к. 2, литера Б), в лице заместителя генерального директора по корпоративному развитию и управлению имуществом Ильина Николая Евгеньевича, действующего на основании доверенности № 02-1/29 от 07.02.2022, именуемое в дальнейшем Арендатором, с другой стороны, заключили настоящий Договор о нижеследующем:

I. Предмет Договора

1.1. По настоящему Договору Арендодатель на основании Распоряжения Правительства Ленинградской области от 8 февраля 2022 г. № 79-р «О предоставлении частей лесного участка из категории земель лесного фонда в аренду обществу с ограниченной ответственностью «Газпром трансгаз Санкт-Петербург» для эксплуатации линейного объекта в муниципальном образовании Волховский муниципальный район Ленинградской области» обязуется предоставить, а Арендатор обязуется принять во временное пользование часть лесного участка Волховского лесничества (кадастровый номер Волховского лесничества 47:00:0000000:4), находящегося в государственной собственности, определенного в пункте 1.2 настоящего Договора (далее – лесной участок).

1.2. Лесной участок, общей площадью 1,321 га, предоставляемый по настоящему Договору, имеет следующие характеристики:

1.2.1. Площадь: 0,3 га;

Местоположение: Ленинградская область, Волховский район, Волховское лесничество, Зареченское участковое лесничество в квартале 2 (части выд. 57, 67);

Категория защитности: (отсутствуют) эксплуатационные леса.

1.2.2. Площадь: 0,981 га;

Местоположение: Ленинградская область, Волховский район, Волховское лесничество, Порожское участковое лесничество в квартале 101 (части выд. 4, 27), 103 (часть выдела 17), 102 (часть выд. 10);

Категория защитности: ценные леса (запретные полосы лесов, расположенные вдоль водных объектов); эксплуатационные леса.

1.2.3. Площадь: 0,040 га;

Местоположение: Ленинградская область, Волховский район, Волховское лесничество, Порожское участковое лесничество в квартале 103 (часть выд. 15);

Категория защитности: ценные леса (запретные полосы лесов, расположенные вдоль водных объектов).

вид разрешенного использования: строительство, реконструкция, эксплуатация линейных объектов.

1.3. Арендатору передается лесной участок с целью эксплуатации линейного объекта – отвода от магистрального трубопровода (капитальный ремонт газопровода-отвода к г. Волхов) в муниципальном образовании Волховский муниципальный район Ленинградской области.

1.4. Границы лесного участка указаны в схеме расположения лесного участка, предусмотренной приложением № 1 к настоящему Договору.

Характеристики лесного участка на день заключения настоящего Договора в соответствии с данными государственного лесного реестра приводятся в приложении № 2 к настоящему договору.

## II. Арендная плата

2.1. Арендная плата по настоящему Договору составляет **5 019,93 рублей (Пять тысяч девятнадцать рублей 93 копейки) в год.**

Арендная плата определяется в соответствии со статьей 73 Лесного кодекса Российской Федерации (Собрание законодательства Российской Федерации, 2006, N 50, ст. 5278; 2020, N 17, ст. 2725) на основе минимального размера арендной платы.

Расчет арендной платы приводится в приложении N 3 к настоящему Договору.

2.2. Размер арендной платы подлежит изменению в соответствии с коэффициентами к ставкам платы, установленными постановлением Правительства Российской Федерации от 22.05.2007 N 310 "О ставках платы за единицу объема лесных ресурсов и ставках платы за единицу площади лесного участка, находящегося в федеральной собственности" (Собрание законодательства Российской Федерации, 2007, N 23, ст. 2787; 2020, N 2, ст. 205) для соответствующего года.

2.3. Арендатор вносит арендную плату в сроки, предусмотренные приложением № 4 к настоящему Договору.

Обязательство по оплате арендной платы, установленной пунктом 2.1 настоящего Договора, возникает у Арендатора с даты подписания Арендодателем и Арендатором настоящего Договора и прекращается с даты возврата Арендатором лесного участка, оформленного соответствующим актом приема-передачи, в соответствии с пунктом 3.4 настоящего Договора. Первый платеж должен быть осуществлен в течение 30 дней с даты подписания Арендодателем и Арендатором настоящего Договора.

В первый и последний год действия настоящего Договора арендная плата рассчитывается исходя из фактического количества дней аренды, годового размера арендной платы и количества дней в году.

До наступления очередного срока платежа Арендатор имеет право внести сумму, превышающую платеж, установленный приложением N 4 к настоящему Договору. В случае отсутствия задолженности разница между указанными платежами зачисляется Арендодателем в счет будущих платежей Арендатора.

## III. Взаимодействие сторон

3.1. Арендодатель имеет право:

а) осуществлять осмотр арендованного лесного участка для оценки соблюдения Арендатором условий настоящего Договора в части использования лесного участка по назначению в соответствии с законодательством Российской Федерации;

б) предоставлять арендованный лесной участок или его часть третьим лицам для иных видов использования лесов, предусмотренных лесохозяйственным регламентом лесничества, за исключением случаев, когда одновременное многоцелевое использование лесного участка невозможно, а также выдавать разрешение на выполнение работ по геологическому изучению недр;

в) осуществлять проверки соблюдения Арендатором условий настоящего Договора и проекта освоения лесов.

3.2. Арендодатель обязан:

а) передать лесной участок Арендатору по акту приема-передачи лесного участка, форма которого предусмотрена приложением N 5 к настоящему Договору, в течение 3 рабочих дней после заключения настоящего Договора;

б) информировать в письменной форме в течение 15 дней со дня принятия решения о предоставлении арендованного лесного участка или его части третьим лицам для иных видов использования лесов, предусмотренных лесохозяйственным регламентом лесничества, а также в

случае выдачи разрешения на выполнение работ по геологическому изучению недр - о возникших правах третьих лиц на предоставленный в аренду лесной участок;

в) уведомить Арендатора о времени и месте проведения проверки соблюдения Арендатором условий настоящего Договора и проекта освоения лесов за 3 дня до проведения проверки;

г) уведомить Арендатора об осуществлении мероприятий, предусмотренных частью 1 статьи 53.7 Лесного кодекса Российской Федерации (Собрание законодательства Российской Федерации, 2006, N 50, ст. 5278; 2020, N 17, ст. 2725), за 3 дня до начала их осуществления;

д) принять от Арендатора в день окончания срока действия настоящего Договора лесной участок по акту приема-передачи лесного участка, форма которого предусмотрена приложением N 5 к настоящему Договору, в состоянии, пригодном для ведения лесного хозяйства, с характеристиками лесного участка, установленными проектом освоения лесов на день окончания срока действия настоящего Договора;

в случае досрочного прекращения действия настоящего Договора принять от Арендатора лесной участок в день досрочного прекращения действия настоящего Договора по акту приема-передачи лесного участка, форма которого предусмотрена приложением N 5 к настоящему Договору, в состоянии, пригодном для ведения лесного хозяйства;

е) представлять Арендатору сведения о поступивших по настоящему Договору платежах в течение 30 дней со дня получения запроса в письменной форме;

ж) в порядке, установленном законодательством Российской Федерации, осуществлять федеральный государственный лесной надзор или муниципальный лесной контроль (лесную охрану);

з) в случае изменения коэффициентов к ставкам платы, указанных в пункте 2.2 настоящего Договора, производить перерасчет арендной платы и уведомлять Арендатора в письменной форме об изменении размера арендной платы и о сумме, подлежащей уплате, в течение 14 дней со дня изменения размера арендной платы;

и) в случае изменения ставок платы, указанных в пункте 2.2 настоящего Договора, производить перерасчет арендной платы и уведомлять Арендатора в письменной форме об изменении размера арендной платы и о сумме, подлежащей уплате, в течение 14 дней со дня изменения размера арендной платы;

к) в случае изменения реквизитов для осуществления платежей, предусмотренных настоящим договором, уведомить в письменной форме Арендатора об этом в течение 5 рабочих дней со дня изменения реквизитов;

л) предоставлять Арендатору информацию о возможности и местах приобретения районированного посевного и посадочного материала в течение 30 дней со дня получения запроса в письменной форме;

м) организовать и осуществить приемку выполненных Арендатором работ по охране, защите и воспроизводству лесов с учетом предусмотренных проектом освоения лесов сроков выполнения указанных работ, уведомив Арендатора за 10 дней до проведения указанной приемки.

### 3.3. Арендатор имеет право:

а) приступить к использованию лесного участка в соответствии с условиями настоящего Договора после заключения настоящего Договора, подписания сторонами акта приема-передачи лесного участка, форма которого предусмотрена приложением N 5 к настоящему Договору, получения положительного заключения государственной экспертизы проекта освоения лесов и подачи лесной декларации;

б) осуществлять на лесном участке в порядке, установленном законодательством Российской Федерации, создание лесной инфраструктуры;

в) осуществлять на лесном участке в порядке, установленном законодательством Российской Федерации, строительство, реконструкцию и эксплуатацию объектов, не связанных с созданием лесной инфраструктуры;

г) заключать соглашение об установлении сервитута в отношении лесного участка либо его части при наличии согласия Арендодателя (в письменной форме) на заключение такого соглашения;

д) получать информацию от Арендодателя о планируемых рубках лесных насаждений на лесном участке, являющемся предметом настоящего Договора;

е) осуществлять строительство, реконструкцию, эксплуатацию линейных объектов в

соответствии с лесным планом субъекта Российской Федерации, лесохозяйственным регламентом лесничества и проектом освоения лесов;

ж) получать от Арендодателя информацию о возможности и местах приобретения районированного посевного и посадочного материала.

3.4. Арендатор обязан:

а) принять лесной участок от Арендодателя по акту приема-передачи лесного участка, форма которого предусмотрена приложением N 5 к настоящему Договору, в течение 3 рабочих дней после заключения настоящего Договора;

б) использовать лесной участок по назначению в соответствии с законодательством Российской Федерации и настоящим Договором;

в) вносить арендную плату в размерах, учитывающих коэффициенты к ставкам платы, установленные постановлением Правительства Российской Федерации от 22.05.2007 N 310 "О ставках платы за единицу объема лесных ресурсов и ставках платы за единицу площади лесного участка, находящегося в федеральной собственности", и сроки, которые установлены настоящим Договором, согласно пунктам 2.1, 2.2 и приложению N 4;

г) в течение 6 месяцев со дня заключения настоящего Договора разработать и представить Арендодателю проект освоения лесов для проведения государственной экспертизы;

д) в порядке, установленном законодательством Российской Федерации, подавать лесную декларацию;

е) осуществлять установленный настоящим Договором вид использования лесов в соответствии с законодательством Российской Федерации, проектом освоения лесов и лесной декларацией;

ж) соблюдать установленные режимы особо охраняемых природных территорий, особо защитных участков лесов, расположенных в границах арендованного лесного участка, сохранять виды и места обитания животных, а также проводить компенсационные мероприятия в отношении уничтожаемых растений занесенных в Красную книгу Российской Федерации и красную книгу Ленинградской области;

осуществлять мероприятия по сохранению биоразнообразия (сохранять отдельные ценные деревья в любом ярусе и их группы) в соответствии с лесохозяйственным регламентом лесничества и проектом освоения лесов;

з) осуществлять меры по предупреждению лесных пожаров в соответствии с законодательством Российской Федерации, проектом освоения лесов и приложением N 6 к настоящему Договору;

и) в случае обнаружения лесного пожара на арендованном лесном участке Арендатор немедленно обязан сообщить об этом в специализированную диспетчерскую службу (телефон: (812)-908-91-11) и принять все возможные меры по недопущению распространения лесного пожара;

к) осуществлять санитарно-оздоровительные мероприятия на переданном в аренду лесном участке в соответствии с законодательством Российской Федерации, проектом освоения лесов и приложением N 6 к настоящему Договору;

л) осуществлять мероприятия по воспроизводству лесов и лесоразведению в соответствии с законодательством Российской Федерации, проектом освоения лесов, проектом лесовосстановления и проектом лесоразведения;

м) осуществлять на лесном участке расчистку квартальных просек и замену квартальных столбов в соответствии с проектом освоения лесов;

н) при повреждении или уничтожении по вине Арендатора верхнего плодородного слоя почвы, искусственных или естественных водотоков, рек, ручьев приводить их в состояние, пригодное для использования по назначению, предусмотренному лесохозяйственным регламентом лесничества, восстанавливать объекты лесной инфраструктуры и объекты, не связанные с созданием лесной инфраструктуры, поврежденные по вине Арендатора;

о) согласовать с Арендодателем в письменной форме совершение действий, предусмотренных статьями 5 Федерального закона от 04.12.2006 N 201-ФЗ "О введении в действие Лесного кодекса Российской Федерации" (Собрание законодательства Российской Федерации, 2006, N 50, ст. 5279; 2019, N 18, ст. 2224);

п) в день окончания срока действия настоящего Договора передать Арендодателю лесной участок по акту приема-передачи лесного участка, форма которого предусмотрена приложением

№ 5 к настоящему Договору, в состоянии, пригодном для ведения лесного хозяйства, с характеристиками лесного участка, установленными проектом освоения лесов на день окончания срока действия настоящего Договора;

в случае досрочного прекращения действия настоящего Договора передать Арендодателю лесной участок в день досрочного прекращения действия настоящего Договора по акту приема-передачи лесного участка, форма которого предусмотрена приложением № 5 к настоящему Договору, в состоянии, пригодном для ведения лесного хозяйства;

р) сообщить Арендодателю в письменной форме не позднее чем за 90 дней о намерении расторгнуть настоящий Договор;

с) по истечении срока действия настоящего Договора или в случае досрочного прекращения срока действия настоящего Договора освободить лесной участок от объектов недвижимого имущества, обеспечить снос объектов, созданных для освоения лесного участка, и осуществить рекультивацию земель, на которых расположены леса и которые подверглись загрязнению и иному негативному воздействию в соответствии с проектом рекультивации земель и требованиями законодательства Российской Федерации;

т) извещать Арендодателя в письменной форме об изменении банковских реквизитов, места нахождения юридического лица, а также об изменении лица, имеющего право действовать без доверенности от имени Арендатора, в течение 5 рабочих дней со дня таких изменений;

у) представлять отчеты, предусмотренные статьями 49, 60, 60.11, 60.16, 66 Лесного кодекса Российской Федерации (Собрание законодательства Российской Федерации, 2006, № 50, ст. 5278; 2020, № 17, ст. 2725);

ф) сдать выполненные работы по охране, защите и воспроизводству лесов в сроки, определенные Арендодателем в соответствии с подпунктом "м" пункта 3.2 настоящего Договора.

3.5. Арендатор не вправе препятствовать доступу граждан на арендованный лесной участок, а также осуществлению заготовки и сбору находящихся на них пищевых и недревесных лесных ресурсов, за исключением случаев, предусмотренных статьями 11 Лесного кодекса Российской Федерации (Собрание законодательства Российской Федерации, 2006, № 50, ст. 5278; 2020, № 17, ст. 2725). Арендованный лесной участок может быть огорожен, в случаях, предусмотренных Лесным кодексом Российской Федерации.

#### IV. Ответственность сторон

4.1. За неисполнение или ненадлежащее исполнение обязательств, предусмотренных настоящим Договором, Арендодатель и Арендатор несут ответственность согласно законодательству Российской Федерации (включая обязанность возместить в соответствии с Гражданским кодексом Российской Федерации (Собрание законодательства Российской Федерации, 1994, № 32, ст. 3301; 2020, № 20, ст. 3227) убытки, причиненные таким неисполнением или ненадлежащим исполнением) и настоящему Договору.

4.2. За нарушение условий настоящего Договора Арендатор уплачивает Арендодателю неустойку в следующем размере:

а) за нарушение Арендатором сроков внесения арендной платы, предусмотренных приложением № 4 к настоящему Договору, - 0,1 процента от суммы просроченного платежа за каждый день просрочки;

начисление неустойки производится начиная со дня, следующего за днем истечения срока платежа, и до дня внесения просроченного платежа в полном объеме;

б) за нарушение срока разработки и представления Арендодателю проекта освоения лесов для проведения государственной или муниципальной экспертизы, предусмотренного подпунктом "г" пункта 3.4 настоящего Договора, или использование лесного участка без проекта освоения лесов - 50 тыс. рублей (для индивидуального предпринимателя) или 150 тыс. рублей (для юридического лица) за каждый полный календарный месяц просрочки по истечении установленного срока;

в) за невыполнение или несвоевременное выполнение работ по очистке мест рубок от порубочных остатков в соответствии с Правилами ухода за лесами, Правилами пожарной безопасности в лесах, Правилами санитарной безопасности в лесах, Видами лесосечных работ, порядком и последовательностью их проведения, захламление по вине Арендатора просек и прилегающих к лесосекам полос шириной 50 метров - 5-кратная стоимость затрат, необходимых для очистки данной территории по нормативам в области лесного хозяйства, предусмотренным

законодательством Российской Федерации, законодательством субъектов Российской Федерации;

г) за рубку лесных насаждений, предусмотренную проектом освоения лесов, без подачи лесной декларации - 25-кратная стоимость заготовленной древесины, определенная по ставкам платы за единицу объема лесных ресурсов, установленным постановлением Правительства Российской Федерации;

д) за использование лесного участка без подачи лесной декларации - 20 тыс. рублей (для физического лица или индивидуального предпринимателя) или 70 тыс. рублей (для юридического лица);

е) за все количество срубленных или поврежденных до степени прекращения роста деревьев за пределами лесосек на смежных с ними 50-метровых полосах - 10-кратная стоимость срубленных или поврежденных деревьев, определенная по ставкам платы за единицу объема лесных ресурсов, установленным постановлением Правительства Российской Федерации для древесины лесных насаждений по первому разряду такс во всех лесотаксовых районах;

ж) за проведение заготовки и трелевки древесины способами, в результате которых в горных условиях возникла эрозия, - 100 тыс. рублей за каждый гектар эродированной площади, на которой поврежден гумусовый слой почвы;

з) за оставление не вывезенной в установленный срок (включая предоставленные отсрочки) древесины на лесосеках, в местах производства работ по расчистке площадей под лесные склады, трассы лесовозных дорог, постройки, сооружения - 7-кратная стоимость не вывезенной в срок древесины, определенная по ставкам платы за единицу объема лесных ресурсов, установленным постановлением Правительства Российской Федерации для древесины лесных насаждений по первому разряду такс во всех лесотаксовых районах;

и) за уничтожение или повреждение квартальных столбов - 5 тыс. рублей;

к) за оставление на лесосеках завалов, зависших, срубленных деревьев - 7-кратная стоимость оставленных деревьев, определенная по ставкам платы за единицу объема лесных ресурсов, установленным постановлением Правительства Российской Федерации для древесины лесных насаждений по первому разряду такс во всех лесотаксовых районах;

л) за невыполнение и несвоевременное выполнение противопожарных, санитарно-оздоровительных мероприятий, мероприятий по воспроизводству лесов - 3-кратная стоимость затрат, необходимых для выполнения этих мероприятий по нормативам в области лесного хозяйства, предусмотренным законодательством Российской Федерации, законодательством субъектов Российской Федерации;

м) за совершение действий, предусмотренных статьями 5 Федерального закона от 04.12.2006 N 201-ФЗ "О введении в действие Лесного кодекса Российской Федерации", без письменного согласования с Арендодателем - годовая арендная плата, предусмотренная настоящим Договором;

н) при непредставлении Арендатором в письменной форме сведений об изменении банковских реквизитов, места нахождения юридического лица, а также об изменении лица, имеющего право действовать без доверенности от имени Арендатора, в установленный настоящим Договором срок - 10 тыс. рублей;

о) за невыполнение обязательств, установленных подпунктом "т" пункта 3.4 настоящего Договора, - 4-кратная стоимость работ, необходимых для восстановления соответствующей территории по нормативам в области лесного хозяйства, предусмотренным законодательством Российской Федерации, законодательством субъектов Российской Федерации.

4.3. Уплата неустойки не освобождает Арендатора от выполнения обязательств, предусмотренных настоящим Договором.

4.4. В случае несвоевременной передачи лесного участка после истечения срока действия настоящего Договора или несвоевременной передачи лесного участка при досрочном прекращении срока действия настоящего Договора Арендатор уплачивает Арендодателю за все время просрочки возврата лесного участка арендную плату и возмещает убытки, причиненные Арендодателю в случае, когда указанная плата не покрывает причиненные Арендодателю убытки.

## V. Порядок изменения и расторжения Договора

5.1. Все изменения к настоящему Договору оформляются в письменной форме и подписываются сторонами.

5.2. При изменении условий настоящего Договора обязательства сторон сохраняются в



измененном виде.

5.3. Настоящий Договор прекращает действие в случаях, предусмотренных гражданским законодательством Российской Федерации, и случаях, предусмотренных пунктами 5.4, 5.5 настоящего Договора.

5.4. Арендодатель вправе отказаться от исполнения настоящего Договора в одностороннем порядке в случаях невнесения Арендатором арендной платы 2 и более раз подряд по истечении установленного настоящим Договором срока платежа, невыполнения Арендатором либо выполнения Арендатором мероприятий по воспроизводству лесов в объемах, менее 50% предусмотренных проектом освоения лесов, в течение трех лет подряд, а также при исключении инвестиционного проекта из перечня приоритетных инвестиционных проектов в области освоения лесов, уведомив об этом Арендатора в письменной форме за 30 дней до даты расторжения договора.

Арендодатель вправе отказаться от исполнения настоящего Договора в одностороннем порядке только после направления арендатору письменного предупреждения о необходимости исполнения им обязательства в разумный срок и осуществления после этого сверки выполненных работ (устранения нарушений).

Настоящий Договор прекращает свое действие с даты, указанной в письменном уведомлении. В случае одностороннего отказа Арендодателя от исполнения настоящего Договора он считается расторгнутым.

5.5. Арендатор вправе в одностороннем порядке расторгнуть настоящий Договор, известив об этом Арендодателя в письменной форме за 90 дней до предполагаемой даты расторжения, при условии отсутствия недоимки по арендной плате.

## VI. Срок действия Договора

6.1. Срок действия настоящего Договора устанавливается со дня его подписания и действует 11 (одиннадцать) месяцев.

## VII. Прочие условия

7.1. Спорные вопросы, возникающие в ходе исполнения настоящего Договора, или вопросы, не оговоренные в настоящем Договоре, разрешаются путем переговоров. В случае, если согласие путем переговоров не достигнуто, указанные вопросы разрешаются в судебном порядке.

Рассмотрение споров в судебном порядке производится по месту нахождения Арендодателя.

7.2. Арендатор и Арендодатель несут ответственность за неисполнение или ненадлежащее исполнение своих обязательств по настоящему Договору, если не докажут, что надлежащее исполнение оказалось невозможным вследствие непреодолимой силы.

7.3. Настоящий Договор составлен в трех экземплярах, имеющих одинаковую юридическую силу, по одному для каждой из сторон Договора, один для регистрирующего органа.

7.4. Приложения к настоящему Договору являются его неотъемлемыми частями.

7.5. Включение в настоящий Договор положений, не предусмотренных типовым договором аренды лесного участка для строительства, реконструкции, эксплуатации линейных объектов, утвержденным приказом Минприроды России от 30.07.2020 N 542, и исключение из него положений, предусмотренных типовым договором аренды лесного участка для строительства, реконструкции, эксплуатации линейных объектов, утвержденным приказом Минприроды России от 30.07.2020 N 542, не допускаются.

## VIII. Реквизиты и подписи сторон

АРЕНДОДАТЕЛЬ:	Комитет по природным ресурсам Ленинградской области
Место нахождения	Город Санкт-Петербург
Адрес для направления	191124, г. Санкт-Петербург, пл. Растрелли, д. 2, лит.А

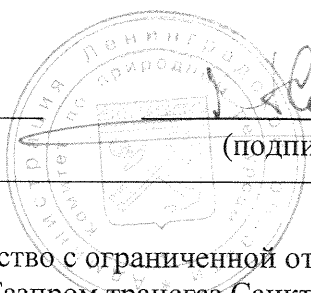
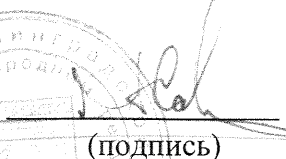
почтовой корреспонденции	
ИНН	7842354966
КПП	784201001
ОГРН	1077847192609
ОКТМО Волховского лесничества - филиала ЛОГКУ «Ленобллес»	41609101
Банковские реквизиты	
Банк получателя	Отделение Ленинградское Банка России // УФК по Ленинградской области, г. Санкт-Петербург
р/с	Счёт № 401028107453700000006
к/с	Счёт получателя средств № 031006430000000014500
БИК	014106101
И.о. председателя Комитета по природным ресурсам Ленинградской области	<div style="display: flex; align-items: center; justify-content: center;"> <div style="text-align: center; margin-right: 20px;">               м.п.           </div> <div style="text-align: center;">               (подпись)           </div> <div style="margin-left: 20px;">             Савченко А.В.           </div> </div>
АРЕНДАТОР:	Общество с ограниченной ответственностью «Газпром трансгаз Санкт-Петербург»
Место нахождения	город Санкт-Петербург
Адрес для направления почтовой корреспонденции	196128 г. Санкт-Петербург, вн. тер. г. муниципальный округ Московская застава, ул. Варшавская, д. 3, к. 2, литера Б
ИНН	7805018099
КПП	781001001
ОГРН	1027804862755
ОКПО	00154312
Банковские реквизиты	
Банк получателя	«Газпромбанк» (Акционерное общество)
р/с	40702810700009000580
к/с	301018102000000000823
БИК	044525823



Заместитель генерального директора по корпоративному развитию и управлению имуществом	  Н.Е. Ильин
ПРЕДСТАВИТЕЛЬ АРЕНДАТОРА ПО ДОВЕРЕННОСТИ:	Ильин Николай Евгеньевич
Паспортные данные (серия, номер, дата выдачи и кем выдан паспорт)	40 11 309797, выдан 04.07.2011г. ТП №139 отдела УФМС России по Санкт-Петербургу и Ленинградской обл. в Центральном р-не гор. Санкт-Петербурга
Доверенность (номер, дата)	Доверенность от 07.02.2022 г. № 02-1/29
Адрес регистрации	г. Санкт-Петербург, ул. Парадная, д. 3, корп. 2, лит. А, кв. 751
Телефон	+7 (812) 455-12-00
Представитель арендатора по доверенности	  Н.Е. Ильин (подпись)

Арендодатель

Савченко Андрей Владимирович

(фамилия, имя, отчество  
(последнее при наличии), подпись,  
печать)

11  
(число)

февраль  
(месяц)

2022  
(год)

Арендатор

Ильин Николай Евгеньевич

(фамилия, имя, отчество  
(последнее при наличии), подпись,  
печать (последнее при наличии))

11  
(число)

февраль  
(месяц)

2022  
(год)

В.С. Лунёв

С.К. Антоян

Ю.В. Болотников

## СХЕМА расположения и границы лесного участка

Ленинградская область, Волховский район

1. Волховское лесничество, Зареченское участковое лесничество, квартал 2 (части выделов 57, 67)  
Площадь: 0,3 га  
Номер учетной записи в государственном лесном реестре: 1544-2021-12
2. Волховское лесничество, Порожское участковое лесничество в квартале 101 (части выделов 4, 27, 10), 103 (часть выдела 17)  
Площадь: 0,981 га  
Номер учетной записи в государственном лесном реестре: 1545-2021-12
3. Волховское лесничество, Порожское участковое лесничество в квартале 103 (часть выдела 15);  
Площадь: 0,040 га  
Номер учетной записи в государственном лесном реестре: 1546-2021-12

Масштаб: 1:10 000

Лист 1 из 3

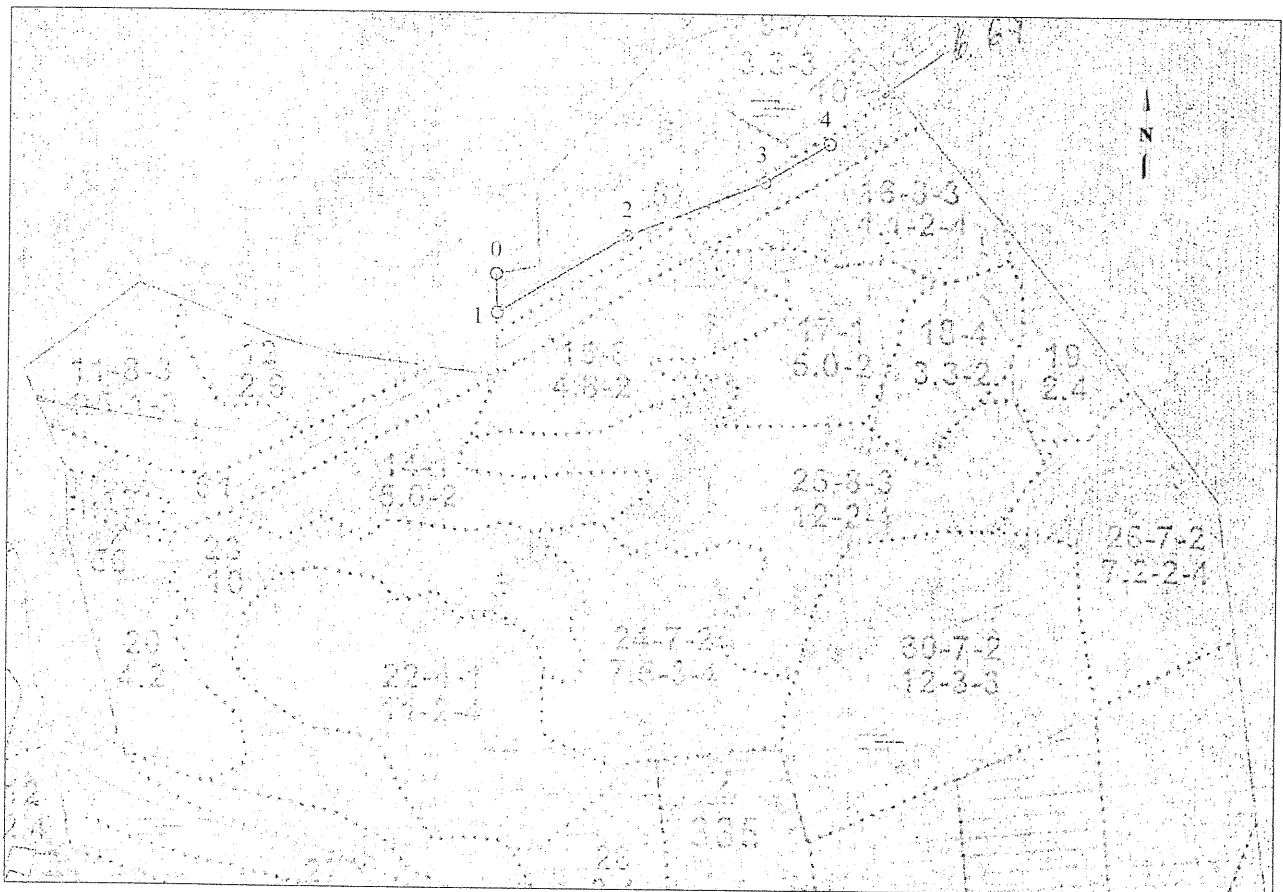

Волховское лесничество, Зареченское участковое лесничество, квартал 2 (части выделов 57, 67)  
Площадь: 0,3 га  
Номер учетной записи в государственном лесном реестре: 1544-2021-12

### Данные инструментальной съемки

№.№ точек	Направление румбы (азимуты) линий, °	Длина линий, м
1	2	3
0 – квартальный столб		
0-1 – линия привязки	ЮВ 02° 00'	50
1-2	СВ 60° 00'	200
2-3	СВ 69° 00'	200
3-4	СВ 60° 00'	100

Номер учетной записи в государственном лесном реестре: 1545-2021-12

Лист 2 из 3



№№ точек	Направление румбы (азимуты) линий, °	Длина линий, м
1	2	3
0 – квартальный столб		
0-1 – линия привязки	ЮЗ 78° 00'	154
1-2	ЮВ 76° 00'	58
2-3	ЮЗ 25° 00'	55
3-4	ЮВ 72° 00'	176
4-5	ЮВ 71° 00'	562
5-6	ЮВ 72° 00'	790
6-7	СВ 30° 30'	52

Волховское лесничество, Порожское участковое лесничество в квартале 103 (часть выдела 15);

Площадь: 0,040 га

Номер учетной записи в государственном лесном реестре: 1546-2021-12

Масштаб: 1:10 000

Лист 3 из 3

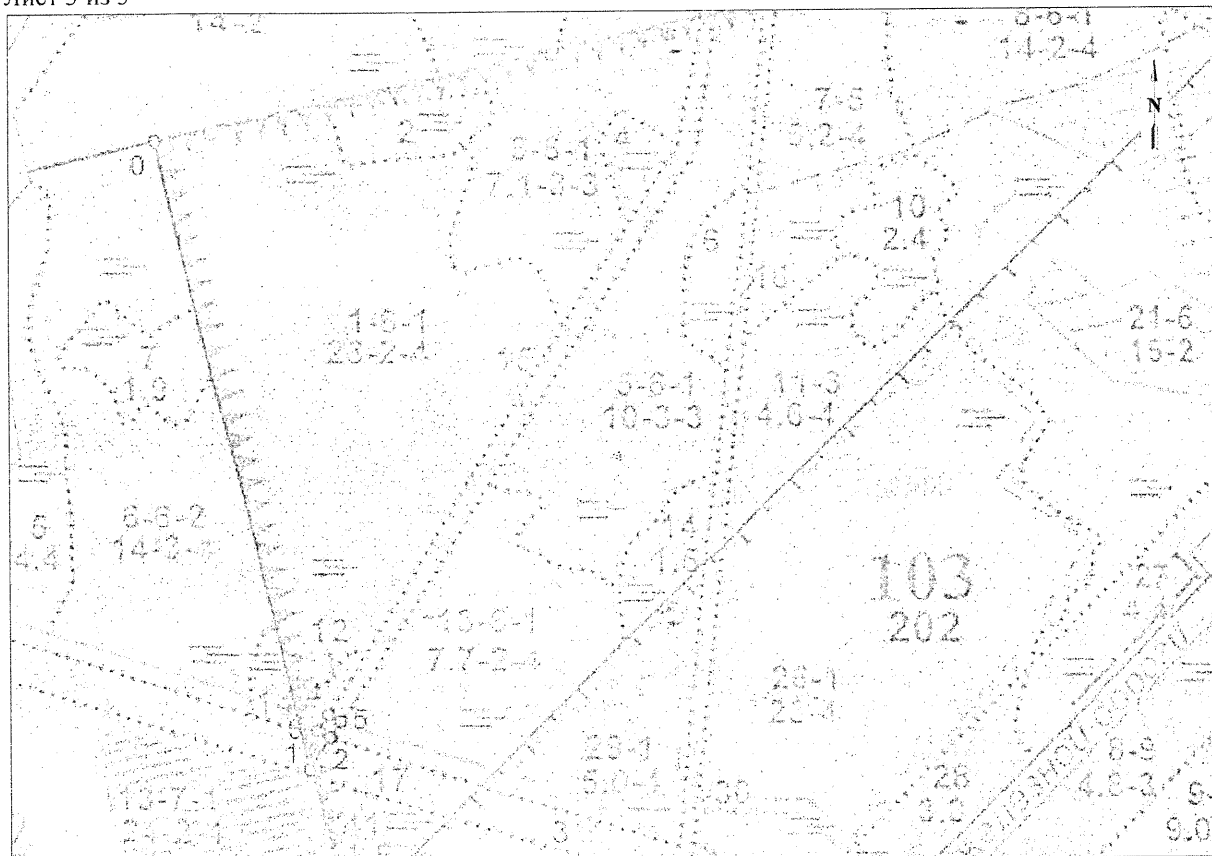

Данные инструментальной съемки

№№ точек	Направление румбы (азимуты) линий, °	Длина линий, м
1	2	3
0 – квартальный столб		
0-2 – линия привязки		
0-1	ЮВ 21° 00'	860
1-2	СВ 24° 30'	50
2-3	СЗ 67° 30'	18
3-4	СВ 24° 30'	25
4-5	ЮВ 67° 30'	18
5-2	ЮЗ 24° 30'	25

Арендодатель

Савченко Андрей Владимирович

(фамилия, имя, отчество  
(последнее при наличии),  
подпись, печать)

В.С. Лунёв

С.К. Антонян

Арендатор

Ильин Николай Евгеньевич

(фамилия, имя, отчество  
(последнее при наличии),  
подпись, печать (последнее  
при наличии))

П.О. Бойдоров

**ХАРАКТЕРИСТИКИ**  
лесного участка  
на «21» февраля 2022 г.  
(день заключения договора)

1. Распределение земель

(га)

Общая площадь всего	В том числе									
	лесные земли					нелесные земли				
	занятые лесными насаждениями	лесные культуры	лесные питомники, плантации	не занятые лесными насаждениями	итого	дороги	просеки	болота	другие	итого
1	2	3	4	5	6	7	8	9	10	11
Номер учетной записи в государственном лесном реестре: 1544-2021-12										
0,3	-	-	-	-	-	-	-	-	0,3	0,3
Номер учетной записи в государственном лесном реестре: 1545-2021-12										
0,981	-	-	-	-	-	-	-	-	0,981	0,981
Номер учетной записи в государственном лесном реестре: 1546-2021-12										
0,040	-	-	-	-	-	-	-	-	0,040	0,040
Итого										
1,321	-	-	-	-	-	-	-	-	1,321	1,321

2. Характеристика насаждений

Целевое назначение лесов	Лесничеств о	Участковое лесничество/ Урочище (при наличии)	Лесной квартал/ Лесотакса- ционный выдел	Хозяйство, преобла- дающая порода	Площадь (га)/запас древесины (тыс.куб. м) - всего	В том числе по группам возраста древостоя (га/тыс.куб. м)			
						молод- няки	средне- возрас- тные	приспе- вающие	спелые и перес- тойные
1	2	3	4	5	6	7	8	9	10
-		-	-	-	-	-	-	-	-

3. Средние таксационные показатели насаждений лесного участка

Целевое назначение лесов	Лесной квартал/лесотак- сационный выдел	Хозьяй- ство, преобла- дающая порода	Состав	Воз- раст	Бони- тет	Пол- нота	Средний запас древесины лесных насаждений (куб. м/га)			
							моло дняки	средне возрас- тные	приспе вающие	спелые и пере- стойные
1	2	3	4	5	6	7	8	9	10	11
-	-	-	-	-	-	-	-	-	-	-

4. Объекты лесной инфраструктуры

N п/п	Лесничество	Участковое лесничество/Урочище (при наличии)	Лесной квартал	Лесотак- сацион- ный выдел	Наименование объекта	Единица измерения	Объем
-	-	-	-	-	-	-	-

## 5. Особо защитные участки лесов

№ п/п	Лесничество	Участковое лесничество /Урочище (при наличии)	Лесной квартал	Лесотаксационный выдел	Назначение	Площадь
-	-	-	-	-	-	-

## 6. Объекты, не связанные с созданием лесной инфраструктуры

№ п/п	Лесничество	Участковое лесничество/ Урочище (при наличии)	Лесной квартал	Лесотаксационный выдел	Наименование объекта	Единица измерения	Объем
1	2	3	4	5	6	7	8
1	Волховское	Зареченское	2	57	газопровод магистральный	га	0,105
2	Волховское	Зареченское	2	67	газопровод магистральный	га	0,195
3	Волховское	Порожское	101	4	газопровод магистральный	га	0,135
4	Волховское	Порожское	101	27	газопровод магистральный	га	0,004
5	Волховское	Порожское	102	10	газопровод магистральный	га	0,811
6	Волховское	Порожское	103	17	газопровод магистральный	га	0,031
7	Волховское	Порожское	103	15	газопровод магистральный	га	0,040
Итого:							1,321

## 7. Права третьих лиц: По данным государственного лесного реестра:

- квартал № 2 Зареченского участкового лесничества Волховского лесничества имеет обременение по договору аренды № 190/3-2008-12 от 31.12.08 г., № государственной регистрации 47-78-01/002/2009-361, дата регистрации 03.06.2009 г. Вид использования лесов - заготовка древесины сроком 49 лет.

- кварталы №№ 101, 102, 103 Порожского участкового лесничества Волховского лесничества имеет обременение по договору аренды № 2-2008-12-114-3 от 15.12.08 г., № государственной регистрации 47-78-01/001/2009-057, дата регистрации 12.03.09 г. Вид использования лесов - заготовка древесины сроком 49 лет.

Арендодатель  
Савченко Андрей Владимирович

(фамилия, имя, отчество (последнее при наличии), подпись, печать)

В.С. Лунёв

С.К. Антонян

Арендатор  
Ильин Николай Евгеньевич

(фамилия, имя, отчество (последнее при наличии), подпись, печать (последнее при наличии))

Т.Ю. Бондарева

РАСЧЕТ

арендной платы по договору аренды лесного участка, заключенного в целях использования лесов  
для эксплуатации линейного объекта – отвода от магистральных трубопроводов (капитальный ремонт газопровода-отвода к г. Волхов) в  
муниципальном образовании Волховский муниципальный район Ленинградской области

г. Санкт-Петербург

«21» февраля 2022 года

Участковое лесничество	№ квартала	№ выдела	Площадь, га	Вид целевого назначения	Категория, подкатегория защитных лесов	Характеристика лесного участка	Хозяйство	Дополнительные сведения (ОЗУ)	Ставка платы, руб./га в год в соответствии с ППРФ № 310 от 22.05.2007г.	Дополнительные коэффициенты				Поправочный коэффициент (при эксплуатации линейных объектов ППРФ № 109 от 25.02.2011г.	Повышающий коэффициент в соответствии с ФЗ о ФБ	Размер арендной платы, руб./год
										Учитывающий категорию защитности	Учитывающий муниципальный район	Учитывающий характеристику лесного участка				
Зареченское	1	2	4	5	6	7	8	9	10	11	12	13	14	14	15	
	2	57	0,105			Трасса газопровода	-	-	4451,20	2	1	1	0,1	2,44	228,08	
	2	67	0,195			Трасса газопровода	-	-	4451,20	2	1	1	0,1	2,44	423,58	
Порожское	103	17	0,031	Защитные леса	Ценные леса (запретные полосы лесов, расположенные вдоль водных объектов)	Трасса газопровода	-	-	4451,20	2	1	1	0,1	2,44	67,34	
	101	4	0,135			Трасса газопровода	-	-	4451,20	4	1	1	0,1	2,44	586,49	
	101	27	0,004			Трасса газопровода	-	-	4451,20	4	1	1	0,1	2,44	17,38	
	102	10	0,811			Трасса газопровода	-	-	4451,20	4	1	1	0,1	2,44	3523,29	



	103	15	0,04			Трасса газопровода	-	-	4451,20	4	1	1	0,1	2,44	173,77	
Итого			1,321													5019,93

Арендодатель

Савченко Андрей Владимирович

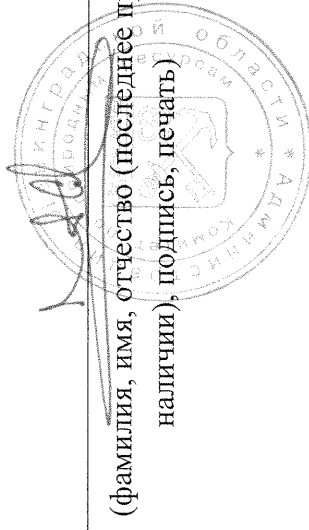

(фамилия, имя, отчество (последнее при наличии), подпись, печать)

Арендатор

Ильин Николай Евгеньевич



(фамилия, имя, отчество (последнее при наличии), попись, печать(последнее при наличии))

В.С. Пунёв

О.К. Антоян

# СРОКИ

внесения арендной платы за год

№ п/п	Календарный план	Арендная плата, установленная по договору аренды лесного участка всего, рублей	В том числе		
			в местный бюджет	в бюджет субъекта Российской Федерации	в федеральный бюджет
1	2	3	4	5	6
1	10.01.	420,17		0,00	420,17
2	10.02.	418,16		0,00	418,16
3	10.03.	418,16		0,00	418,16
4	10.04.	418,16		0,00	418,16
5	10.05.	418,16		0,00	418,16
6	10.06.	418,16		0,00	418,16
7	10.07.	418,16		0,00	418,16
8	10.08.	418,16		0,00	418,16
9	10.09.	418,16		0,00	418,16
10	10.10.	418,16		0,00	418,16
11	10.11.	418,16		0,00	418,16
12	10.12.	418,16		0,00	418,16
	<b>Итого (за год)</b>	<b>5 019,93</b>	<b>0,00</b>	<b>0,00</b>	<b>5 019,93</b>

Примечание.

Первый платеж должен быть осуществлен не позднее «21» марта 2022 г. (абз. 2 п. 2.3 договора).

Платежные реквизиты для перечисления арендной платы: \*

Банк получателя: **Отделение Ленинградское Банка России // УФК по Ленинградской области, г. Санкт-Петербург**

БИК: **014106101** Счет: № **40102810745370000006**

ИНН: 7842354966 КПП: 784201001

Получатель: **УФК по Ленинградской области (Комитет по природным ресурсам Ленинградской области), Волховское лесничество**

Счет получателя средств: №: **031006430000000145000**

ОКТМО: 41609101

В части минимального размера арендной платы (федеральный бюджет):  
КБК 053 1 12 04012 01 6000 120

\* - реквизиты указаны на дату заключения договора; актуальная информация о реквизитах размещена на официальном сайте Арендодателя: <http://www.nature.lenobl.ru/>

Арендодатель

Савченко Андрей Владимирович

(фамилия, имя, отчество (последнее при  
наличии), подпись, печать)

Арендатор

Ильин Николай Евгеньевич

(фамилия, имя, отчество (последнее при  
наличии), подпись, печать (последнее при  
наличии))

AKT

приема-передачи лесного участка, переданного в аренду в целях эксплуатации линейного объекта – отвода от магистрального трубопровода (капитальный ремонт газопровода-отвода к г.Волхов) в муниципальном образовании Волховский муниципальный район Ленинградской области

г. Санкт-Петербург

«21» февраля 2022 г.

Арендодатель, в лице исполняющего обязанности председателя Комитета по природным ресурсам Ленинградской области Савченко Андрея Владимировича, и Арендатор, в лице заместителя генерального директора по корпоративному развитию и управлению имуществом ООО «Газпром трансгаз Санкт-Петербург» Ильина Николаева Евгеньевича, составили настоящий акт о том, что на основании договора аренды лесного участка первый передал, а второй принял часть лесного участка Волховского лесничества (кадастровый номер Волховского лесничества 47:00:0000000:4) с целью эксплуатации линейного объекта – отвода от магистрального трубопровода (капитальный ремонт газопровода-отвода к г. Волхов) в муниципальном образовании Волховский муниципальный район Ленинградской области:

1. Площадь: 0,3 га;

Местоположение: Ленинградская область, Волховский район, Волховское лесничество, Зареченское участковое лесничество в квартале 2 (части выделов 57, 67);

2. Площадь: 0,981 га:

Местоположение: Ленинградская область, Волховский район, Волховское лесничество, Порожское участковое лесничество в квартале 101 (части выделов 4, 27, 10), 103 (часть выдела 17);

- 3 Площадь: 0,040 га;

Местоположение: Ленинградская область, Волховский район, Волховское лесничество, Порожское участковое лесничество в квартале 103 (часть выдела 15).

### Характеристики лесного участка

## 1. Распределение земель

(Γa)

[illegible]

## 2. Характеристика насаждений

Целевое назначение лесов	Лесничество	Участковое лесничество/Урочище (при наличии)	Лесной квартал/Лесотаксационный выдел	Хозяйство, преобладающая порода	Площадь (га)/запас древесины (тыс.куб. м) - всего	В том числе по группам возраста древостоя (га/тыс.куб. м)			
						молодняки	средне-возрастные	приспевающие	спелые и перестойные
1	2	3	4	5	6	7	8	9	10
-		-	-	-	-	-	-	-	-

## 3. Средние таксационные показатели насаждений лесного участка

Целевое назначение лесов	Лесной квартал/лесотаксационный выдел	Хозяйство, преобладающая порода	Состав	Возраст	Бонитет	Полнота	Средний запас древесины лесных насаждений (куб. м/га)			
							молодняки	средне-возрастные	приспевающие	спелые и перестойные
1	2	3	4	5	6	7	8	9	10	11
-	-	-	-	-	-	-	-	-	-	-

## 4. Объекты лесной инфраструктуры

№ п/п	Лесничество	Участковое лесничество/Урочище (при наличии)	Лесной квартал	Лесотаксационный выдел	Наименование объекта	Единица измерения	Объем
-	-	-	-	-	-	-	-

## 5. Особо защитные участки лесов

№ п/п	Лесничество	Участковое лесничество/Урочище (при наличии)	Лесной квартал	Лесотаксационный выдел	Назначение	Площадь
-	-	-	-	-	-	-

## 6. Объекты, не связанные с созданием лесной инфраструктуры

№ п/п	Лесничество	Участковое лесничество/Урочище (при наличии)	Лесной квартал	Лесотаксационный выдел	Наименование объекта	Единица измерения	Объем
1	2	3	4	5	6	7	8
1	Волховское	Зареченское	2	57	газопровод магистральный	га	0,105
2	Волховское	Зареченское	2	67	газопровод магистральный	га	0,195
3	Волховское	Порожское	101	4	газопровод магистральный	га	0,135
4	Волховское	Порожское	101	27	газопровод магистральный	га	0,004
5	Волховское	Порожское	102	10	газопровод магистральный	га	0,811

6	Волховское	Порожское	103	17	газопровод магистральный	га	0,031
7	Волховское	Порожское	103	15	газопровод магистральный	га	0,040
Итого:							1,321

7. Права третьих лиц: По данным государственного лесного реестра:

- квартал № 2 Зареченского участкового лесничества Волховского лесничества имеет обременение по договору аренды № 190/3-2008-12 от 31.12.08 г., № государственной регистрации 47-78-01/002/2009-361, дата регистрации 03.06.2009 г. Вид использования лесов - заготовка древесины сроком 49 лет.

- кварталы №№ 101, 102, 103 Порожского участкового лесничества Волховского лесничества имеет обременение по договору аренды № 2-2008-12-114-3 от 15.12.08 г., № государственной регистрации 47-78-01/001/2009-057, дата регистрации 12.03.09 г. Вид использования лесов - заготовка древесины сроком 49 лет.

Арендодатель  
Савченко Андрей Владимирович

(фамилия, имя, отчество (последнее при  
наличии), подпись, печать)

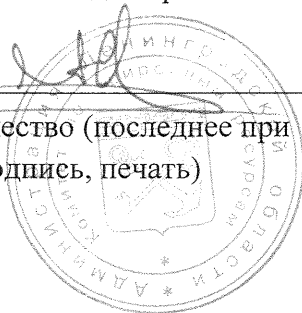

Арендатор  
Ильин Николай Евгеньевич

(фамилия, имя, отчество (последнее при  
наличии), подпись, печать (последнее при  
наличии))



В.С. Лунёв

С.К. Антоном

Т.Ю. Бондаренко

Объемы и сроки исполнения работ  
по обеспечению пожарной и санитарной безопасности  
на арендуемом лесном участке

Целевое назначение лесов	Виды мероприятий	Единица измерения	Среднегодовой объем	Срок исполнения
Обеспечение пожарной безопасности в лесах				
Эксплуатационные леса	Осуществление мер по предупреждению лесных пожаров в соответствии с законодательством Российской Федерации	га	в соответствии с проектом освоения лесов	
Защитные леса	Осуществление мер по предупреждению лесных пожаров в соответствии с законодательством Российской Федерации	га	в соответствии с проектом освоения лесов	
Обеспечение санитарной безопасности в лесах				
Эксплуатационные леса	Осуществление мер по предупреждению лесных пожаров в соответствии с законодательством Российской Федерации	га	в соответствии с проектом освоения лесов	
Защитные леса	Осуществление мер по обеспечению санитарной безопасности в соответствии с законодательством Российской Федерации	га	в соответствии с проектом освоения лесов	

Арендатор обязуется осуществлять обеспечение пожарной безопасности и санитарной безопасности в лесах на арендуемом участке в объемах, в сроки и в порядке, предусмотренных проектом освоения лесного участка, прошедшим государственную экспертизу.

Примечание: указанный объем и перечень мероприятий могут быть изменены на основании проекта освоения лесов, прошедшего государственную экспертизу и получившего положительное заключение экспертной комиссии.

Арендодатель  
Савченко Андрей Владимирович

Арендатор  
Ильин Николай Евгеньевич

(фамилия, имя, отчество (последнее при наличии), подпись, печать)

(фамилия, имя, отчество (последнее при наличии), подпись, печать (последнее при наличии))

В.С. Лунёв

С.К. Антоян

Е.О. Зендерская